

SECRETARIA DE LA S.E.A.P.

c/ Villanueva, nº 11.
28001 MADRID

Tel. y Fax: (91) 576 89 06

Secretario:

José Palacios Calvo.

Secretaria Administrativa:
Cristina Terrádez.

JUNTA DIRECTIVA DE LA SEAP COMISION PERMANENTE:

PRESIDENTE:

Alfredo Matilla Vicente.

PRESIDENTE PASADO:

Jaime Prat Díaz de Losada.

PRESIDENTE ELECTO:

Antonio Cardesa García.

TESORERO:

Francisco Alameda Quillet.

SECRETARIO:

José Palacios Calvo.

PRESIDENTES ASOCIACIONES REGIONALES DE LA S.E.A.P.

GALICIA:

Adolfo Sobrino Nogueira.

CASTILLA-LEON:

Miguel Tabernero Romo.

ANDALUCIA:

Ricardo González Cámpora.

MADRID:

Carlos Gamallo Amat.

MURCIA:

Vicente Vicente Ortega.

CATALUÑA:

Javier Matías Guiu-Guia.

BALEARES:

Enrique Serra Trespalle.

ASTURIAS:

José Ramón Riera Velasco.

CASTILLA-LA MANCHA:

Dr. Manuel Carbajo Vicente.

ARAGON:

Santiago Ramón y Cajal.

VALENCIA:

F. José Vera Sempere.

CANARIAS:

Antonio Isaac Martín Herrera.

EXTREMADURA:

Ramón C. Gómez de Tejada Romero.

CANTABRIA:

Francisca Garrijo Ayensa.

NAVARRA-LA RIOJA:

Eduardo Urbiola Marcilla.

PAIS VASCO:

Ignacio Zabalza Estévez.

EDITOR "PATOLOGIA":

Alfredo Matilla Vicente.

EDITOR ADJUNTO:

Javier Pardo Mindán.

SECRETARIO DE REDACCION:

Luis Vicioso.

EDITORIAL

No hay idea que perviva si no encuentra motivos para mejorar hasta alcanzar su objetivo final. Desde que se comenzó la edición del Boletín Informativo de la SEAP, un único objetivo ha estado presente: crear un medio de información lo más ágil y rápido que nuestros recursos nos permitieran, para conseguir un sistema que facilitase la comunicación entre todos nosotros. En cualquier sistema eficaz -biológico, social, etc.-, la comunicación es un elemento de capital importancia que permite ejecutar con precisión y eficiencia cualquier acción, ante los estímulos y retos que se producen constantemente en nuestro entorno. Nuestra Sociedad, como estructura organizada, necesita crear redes de comunicación permanentes a diferentes niveles -científicos, sociales, administrativos, etc.- con el fin de comprometerse con el futuro que, aunque ilusionante, deja entrever sombras e incertidumbres.

Este Boletín es un medio más de comunicación entre nosotros, cuyo resultado, no cabe duda, dependerá de nuestra participación y aceptación. Ahora inauguramos una nueva etapa con la idea de dar cabida a cualquier tipo de iniciativa y contribuir a establecer una estrecha colaboración entre aquellas sociedades, de las que formamos parte -SEAP, SEC, IAP- con objetivos diferentes e intereses comunes. Intentaremos, con vuestra colaboración, informar detalladamente de las actividades de la SEAP, SEC e IAP; ofrecer secciones de contenido humanista y, si alguien está animado, de humor; reseñas de libros científicos; sección de casos diagnósticos, etc. Y todo ello en un Boletín con un formato más atractivo e interesante para retrasar lo más posible su destino final: la papelera. Este cambio ha sido posible gracias a la colaboración de la empresa ATOM que, a partir de ahora, será la encargada de su publicación y distribución. Desde aquí, queremos agradecerles el interés que han demostrado en todo momento por mejorar la calidad de este Boletín.

Por último, queremos animaros a participar en vuestro Boletín con cualquier aportación o sugerencia, que, sin duda, enriquecerá este medio de comunicación, que, a la larga, redundará en beneficio de una mejor y más sólida organización.

Carlos Gamallo

ACTA DE LA ASAMBLEA GENERAL DE LA S.E.A.P. 27 DE ENERO DE 1996

Comienza la Asamblea a las 16,00 h., en el Salón de Actos de la Facultad de Medicina de la Universidad Autónoma de Madrid, con el siguiente orden del día:

- 1.- Lectura y aprobación del Acta de la Asamblea anterior.
- 2.- Informe del Presidente.
- 3.- Informe de Presidente Electo.
- 4.- Informe del Presidente Pasado.
- 5.- Informe del Secretario.
- 6.- Informe del Tesorero.
- 7.- Informe sobre el XVIII Congreso Nacional de la S.E.A.P.
- 8.- Estudio y resolución, si procede, de la propuesta de designación del Prof. H. Lörh, Director del Instituto de Patología de Munich, como Miembro Honorario de la S.E.A.P.
- 9.- Ruegos y preguntas.

1.- Lectura y aprobación del acta de la asamblea anterior

Se aprueba el Acta de la Asamblea Ordinaria de Enero de 1995, así como la de la Asamblea Extraordinaria de Abril de 1995.

2.- Informe del Presidente

Agradecimiento al Dr. Juan Manuel Ruiz Liso.

El Prof. Matilla informa que el Dr. Juan Manuel Ruiz Liso, Jefe de Servicio de Anatomía Patológica del Hospital del Insalud de Soria dirige un programa radiofónico de educación para la salud titulado «Escuela de salud en Radio 5», que ha ofrecido a la S.E.A.P. como vehículo de divulgación de nuestra actividad. Tras agradecer al Dr. Ruiz Liso su ofrecimiento, el Prof. Matilla propone que el Dr. Gamallo coordine las iniciativas de los miembros de la S.E.A.P. en este sentido.

Reunión Hispano-Alemana de Patología.

El Prof. Matilla comenta la importante participación española en la VI Reunión Hispano-Alemana de Patología celebrada en Munich el pasado mes de diciembre. Destaca de la misma la generosidad/hospitalidad de los organizadores alemanes (particularmente del Prof. H Lörh) y la relación establecida entre la S.E.A.P. y la Sociedad Alemana de Patología y la División Alemana de la Academia Internacional de Patología, que puede tener repercusiones importantes dentro del contexto europeo.

Problemática actual de la Citopatología.

Tras destacar el entendimiento absoluto entre la S.E.A.P. y la S.E.C., el Prof. Matilla informa sobre nuevas situaciones denunciadas de intrusismo en Citopatología y la indefinición legal acerca de que especialidad médica tiene competencia específica para esta actividad. Con tal motivo, el Prof. Matilla ha presentado en la última Reunión de la Comisión Nacional de Anatomía Patológica (celebrada a principios de enero) un documento (con argumentos conceptuales, metodológicos, etc.) en el

que se solicitaba que el Consejo Nacional de Especialidades Médicas estableciera claramente que la emisión de informes citopatológicos es competencia exclusiva de los especialistas en Anatomía Patológica. Además, apunta que la forma más sencilla y viable sea, en la actualidad, que la designación de nuestra especialidad se exprese como: «Anatomía Patológica (incluyendo Citopatología)».

Por otro lado, en la contestación a una carta-consulta del Consejo Nacional de Colegios Médicos sobre competencia en Citopatología, se hará hincapié en los mismos argumentos, resaltando que el informe citopatológico debe constituir un documento independiente, firmado por un especialista anatomopatólogo, dentro de las actuaciones médicas asistenciales. Por último, la Junta Directiva de la S.E.A.P., en conjunción con la S.E.C., ha encargado que la Secretaría de la S.E.A.P. solicite un asesoramiento jurídico, financiado por ambas Sociedades.

Ampliación del período de formación (residencia) de Anatomía Patológica.

El Prof. Matilla solicitó en la última Reunión de la Comisión Nacional de Anatomía Patológica que se elevara al Consejo Nacional de Especialidades Médicas la propuesta de aumentar a 5 años (como en la gran mayoría de los países europeos) el período de formación de nuestra especialidad.

Patología Forense.

Se han iniciado conversaciones con las Asociaciones de Médicos Forenses para que se produzca un acercamiento entre ambas especialidades. La colaboración se podría llevar a cabo en dos niveles diferentes; un nivel se refiere a las tareas rutinarias de práctica forense, para lo que sería conveniente marcar unas bases de colaboración (negociadas con el Ministerio de Justicia), para que las Audiencias Provinciales articulen los correspondientes convenios, de forma que los forenses puedan contar con el asesoramiento del patólogo y los patólogos con el asesoramiento forense en casos de pericia etc. El otro nivel de actuación sería auspiciar el desarrollo de la Patología Forense en España, a través de titulaciones extracurriculares (diplomas...) en Universidades.

Actividades de los Clubes

Durante los últimos años ha existido un interés especial por parte de la Junta Directiva para que la actividad científica de la SEAP se vertebrase a través de los Clubes. El Prof. Matilla expone que es muy conveniente continuar con esta línea de actuación potenciando el protagonismo de los Clubes e intentando proporcionarles algunos recursos para favorecer sus propias reuniones. Los Clubes han

de tener un funcionamiento dinámico, abierto a todos los miembros de la SEAP, por lo que el Prof. Matilla plantea la necesidad de mantener una comunicación directa con los Coordinadores de los Clubes en la que se establezcan normas generales de funcionamiento, entre las que podrían incluirse: la puesta al día del listado de miembros, la realización de una reunión anual intercongresos, el intercambio ágil de casos consulta, la participación del Club en el proceso de selección y moderación de las comunicaciones en los Congresos, el desarrollo de cursos cortos y seminarios en los mismos, etc.

De otra parte, el Prof. Matilla indica que sería muy conveniente que el viernes anterior a la Asamblea de Enero quede instaurado como día de reunión de los Clubes; en este día se celebrará también una actividad conjunta con la S.E.C.

Enseñanza continuada

El Dr. Matilla comenta la necesidad de fomentar la enseñanza continuada en Anatomía Patológica. Además de otras posibles actuaciones que se lleven a cabo, se va a promover a través de los Clubes, la elaboración de colecciones docentes de casos representativos, que se pondrían a disposición de los Presidentes de las diferentes Asociaciones Territoriales de la SEAP y que serían distribuidas a los hospitales por medio de una red comercial (ya comprometida con la empresa Menarini). La elaboración de las colecciones supondría, además, una fuente de ingresos económicos a los Clubes.

El Dr. Matilla agradece al Dr. Sampedro el ofrecimiento a la S.E.A.P. para desarrollar actividades de enseñanza continuada en conjunción con el programa europeo Leonardo, que él coordina en España.

Encuesta sobre recursos y calidad de la Patología en España

El Prof. Matilla informa que la Dra. Puras se ha encargado de coordinar la elaboración de una encuesta sobre recursos y calidad de la Patología en España, cuyos resultados serán analizados en el Symposium Precongreso que, con ese título, se celebrará con ocasión del XVIII Congreso de la SEAP. Además, los resultados de la encuesta servirán de base para la elaboración de un «libro verde» sobre la situación actual de la Anatomía Patológica en España.

En cuanto al calendario que se prevee para la realización de la encuesta, el Prof. Matilla informa que durante los próximos días los Vocales de las Asociaciones Territoriales dispondrán del borrador de la misma, para sugerir modificaciones. Posteriormente, el Presidente de la SEAP enviará a los Jefes de Servicio de los hospitales públicos y privados del Estado la versión definitiva de la encuesta, así como una carta explicativa sobre los objetivos que se pretenden y el carácter estrictamente confidencial de la misma. En esta fase, es

papel de los Vocales Territoriales urgir la contestación de las encuestas enviadas a los hospitales de su zona. Se pretende que antes del verano la SEAP disponga de las encuestas contestadas, para su procesamiento informático en el Hospital del Mar de Barcelona. Los resultados correspondientes a cada uno de los apartados de la encuesta serán proporcionados a diferentes personas que componen cada grupo para que las presente su portavoz (junto con las conclusiones generadas del análisis de los mismos), en el citado Symposium Precongreso.

Edición de la Revista Española de Patología

A partir del primer número del año 1996, la Revista española de Patología tendrá como nuevo editor al Dr. Pardo Mindán, mientras que el Dr. vicioso Recio será el Editor Asociado. Aunque la labor de recepción de artículos y distribución de la revista seguirá realizándose desde Málaga, la comunicación con los autores se hará desde Pamplona.

Pésame a los familiares de los miembros de la SEAP fallecidos durante el año 1995.

El Prof. Matilla manifiesta, con el deseo expreso de que conste en Acta, su pésame a los familiares de José M^a Alonso Barrera, M^a Jesús Eizaguirre Altuna y Jesús Jaime Vazquez, miembros de la SEAP fallecidos durante el año 1995, y solicita a los asistentes a la Asamblea unos momentos de silencio, como testimonio de condolencia por parte de todos los Patólogos Españoles.

Información sobre la Primera Jornada Hispano-Cubana de Patología Oncológica

El Prof. Matilla invita al Prof. Borrajo, Catedrático de Anatomía Patológica de la Universidad de la Habana, a que informe sobre la celebración en La Habana los días 9-12 de abril de la Primera Jornada Hispano-Cubana de Patología Oncológica, que versará fundamentalmente sobre carcinoma de mama, carcinoma de cuello uterino y citología por punción aspiración.

3.- Informe del Presidente electo

El Prof. Cardesa informa acerca de la selección de las comunicaciones presentadas en la Reunión. Sobre un total de 160 comunicaciones recibidas, por limitaciones de espacio y tiempo, se aceptaron 110 (100 para su presentación en forma de poster y 10 para presentación oral). Se ha intentado buscar un equilibrio en cuanto a comunicaciones presentadas por hospitales con mas y menos recursos disponibles.

El Prof. Cardesa informa que la Sociedad Europea de Patología ha elegido a Barcelona como sede del Congreso Europeo de 1999, lo que permitirá dar una dimensión diferente al Congreso Nacional de la S.E.A.P., que podría celebrarse conjuntamente.

4.- Informe del presidente pasado

El Prof. Prat informa que en el último Congreso Europeo de Patología de Copenhagen se celebró el primer ensayo del Board de Patolo-

gía. El 30 de Agosto de 1997, coincidiendo con el Congreso Europeo se celebrará el primer Board que tendrá validez oficial, con la expedición del correspondiente Diploma. Lo realizarán los 50 primeros patólogos que lo soliciten, que habrán de abonar una cuota de inscripción. El examen, que será en inglés, constará de preguntas de contestación múltiple, preparaciones histológicas y diapositivas.

5.- Informe del Secretario Admisión de nuevos miembros

Tras lectura de sus nombres, la Asamblea acepta por unanimidad la admisión de los siguientes nuevos miembros:

Lucía Alós Hernández, Yolanda Arce Terroba, M^a Begoña Atares Pueyo, Jorge Calvo de Mora Alvarez, Montserrat Castro Forns, Jose María Conde Zurita, Pedro Luis Fernández Ruiz, Magdalena García Bonafé, Antonia Gutiérrez Martín, David Alonso Hardisson Hernández, Miguel Hernández Martí, Pere Huguet Redecilla, Carolina Ibarrola de Andrés, Palmira Malo Diez, Carmen Mallofré Gómez, Manuel Manrique Celada, Luis Alberto Mate Valdezate, Manuel Medina Pérez, Rosa Miquel Morera, Manuela Mollejo Villanueva, Jose Carlos Monteagudo Castro, J. Ernesto Moro Rodriguez, Estivaliz Ortiz Barredo, Ana Pérez Campos, M^a José Pérez del Río, David Ramos Soler, Adriana Ribe Subira, M^a Luisa Riestra Martinez, Magdalena Sancho de Salas, Pilar San Miguel Fraile, Juan Solé Ramón, Manuel Vera i Vinardell.

Bajas voluntarias

Durante el año 1995 la Secretaría de la SEAP ha recibido notificación de las siguientes bajas voluntarias: Nieves Alonso Hostajo, Laureado Ortega Mármol, Ricardo Gil Martín, Carles A. Vanrell, José F. Ballesta German, Jerónimo Garriga Gascón.

Edición del Boletín Informativo de la SEAP

Durante el pasado año se han editado cinco boletines. La edición de los números correspondientes al año 1996 serán patrocinados por la empresa ATOM, que se ha comprometido a editar una versión notablemente mejorada del mismo.

Renovación de cargos de la Junta Directiva de la SEAP

Durante el presente año, tiene lugar la renovación de cargos de la Junta Directiva. Las elecciones, que se realizarán en el mes de junio, serán convocadas el mes de abril por la Secretaría.

Creación de nuevos Clubes

Una vez comprobada que la documentación aportada cumple los requisitos establecido, la Junta Directiva de la SEAP presenta a la Asamblea la solicitud de creación de dos nuevos Clubes, el Club de Patología Cutánea y el Club de Patología Mamaria. La Asamblea aprueba por unanimidad la creación de ambos Clubes.

6.- Informe del Tesorero Informe de Tesorería

El Dr. Alameda informa que el activo a 31 - 12 - 1994 fué de 4.426.881 Pesetas. El Activo a

31 - 12 - 1995 es de 4.548.991 Pesetas, lo que supone unos beneficios de 122.110 pesetas. En estas cifras se incluyen 319.263 pesetas generadas como beneficios en el XVII Congreso Nacional de la S.E.A.P. celebrado el pasado año en Barcelona. Estas cifras hacen posible mantener la actual cuota de socio.

Socios

El número total de socios a 31 de Diciembre de 1995 es de 993.

Subvenciones

El Dr. Alameda informa que la Junta Directiva estudia la subvención de una reunión anual de los Clubes con una cantidad que se prevee en torno a las 60.000 pesetas. La elaboración de colecciones docentes se subvencionará con una cifra aproximada de 100.000 pesetas. Se mantendrán las subvenciones a las Asociaciones Territoriales.

Club de Neuropatología

El Dr. Alameda como miembro del Club de Neuropatología, comenta que se están realizando las gestiones oportunas para que el citado Club se adhiera de forma definitiva a la S.E.A.P.

7.- Información sobre el XVIII Congreso Nacional de la SEAP

Se celebrará entre los días 4-8 de Junio de 1997 en Málaga. El Prof. Matilla informa sobre el logotipo del Congreso y la sede del mismo, que será el Hotel Torrequebrada, situado entre Málaga y Marbella, cercano a Benalmádena. El precio de inscripción y el alojamiento se ha conseguido mantener en un nivel similar al anterior Congreso Nacional. En cuanto al programa, se realizarán actividades precongreso que consistirán en un Symposium sobre Recursos y Calidad en Patología en España y un Curso Abierto Técnico. El Curso Largo del Congreso versará sobre Patología Precancerosa y se realizarán los Cursos Cortos que hayan sido elegidos por los miembros de la SEAP a través de la encuesta distribuida en el día de hoy.

8.- Estudio y resolución, si procede, de la propuesta de designación del profesor H. Löhr, Director del Instituto de Patología de Munich, como miembro honorario de la S.E.A.P.

La Junta Directiva de la SEAP, a instancias del Prof. Matilla, presenta a la Asamblea la propuesta de designación como Miembro Honorario de la SEAP del Prof. H. Löhr, Director del Instituto de Patología de Munich. El Prof. Matilla comenta ante los asistentes los méritos científicos y humanos que concurren en el Prof. H. Löhr, destacando su aportación en el ámbito de las relaciones entre la Patología Española y Alemana. La Asamblea aprueba por unanimidad la propuesta.

9.- Ruegos y Preguntas

No hay ruegos ni preguntas.

Sin otros asuntos que tratar, se levanta la sesión a las 17,30 horas.

INFORMACION CONGRESO DE LA SEAP

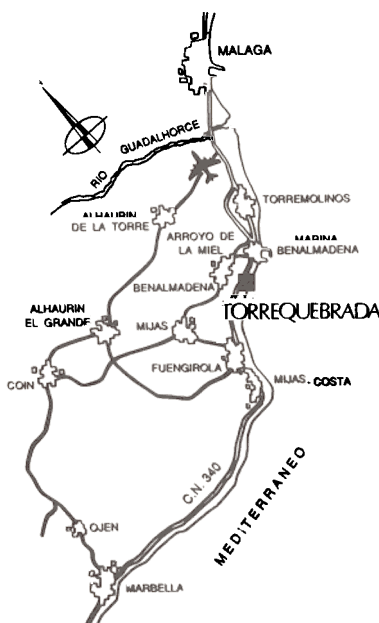
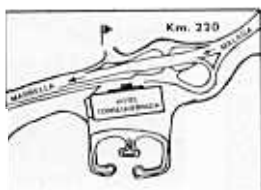

El centro de Congresos y Vacaciones más completo de España

Sobre la playa, en Benalmádena, Torrequebrada está en el centro de la Costa del Sol. A sólo 12 km. del Aeropuerto Internacional de Málaga, está situado estratégicamente para facilitar el conocimiento de Andalucía.

Torrequebrada combina su lujoso hotel con sus facilidades para reuniones y actos especiales, tales como Congresos, con capacidad para más de 700 participantes; uno de los mayores Casinos de Europa; un campo de golf único en su clase; la más sofisticada sala de fiestas y los restaurantes, bares, piscinas, jardines, centro de belleza, pistas de tenis, que completan los servicios de cinco estrellas del hotel.

El Hotel Torrequebrada es el primer gran Hotel de Lujo construido en la Costa del Sol en la última década, con toda la sofisticación de un gran hotel de ciudad y, al mismo tiempo, el ambiente reposado y tranquilo de un club de campo junto al Mediterráneo.

NOTICIAS DE LOS CLUBES

DIRECCIONES DE LOS COORDINADORES DE LOS CLUBES DE LA SEAP

CLUB DE INMUNOHISTOQUIMICA
Jose María Corominas Torres.
Hospital del Mar
Paseo Marítimo nº 25-29
08003 Barcelona

CLUB DE LINFOMAS
Manuel Vaquero Pérez.
Hospital Universitario
Germans Trias y Pujol.
Ctra. Canyet s/n
08916-Badalona.
Barcelona

CLUB DE NEFROPATOLOGIA
Raimundo García Del Moral. Garrido
Hospital del Clínico San Cecilio
Avda. del Dr. Oloriz, 16
18012 Granada.

CLUB DE NEUROATOLOGIA
Isidro Ferrer Abizanda.
Hospital de Bellvitge
c/ Feixa Llarga, s/n
08907-L' Hospital de Llobregat.
Barcelona

CLUB DE PATOLOGIA DE CABEZA Y CUELLO
Francisco Llanes Menéndez
Hospital Clínico Universitario
San Carlos
Dr. Martín Lagos, s/n
28040 Madrid

CLUB DE PATOLOGIA DE PARTES BLANDAS
Juan Varela Durán
Hospital Clínico Universitario.
Galeras, s/n
15705 Santiago de Compostela

CLUB DE PATOLOGIA DIGESTIVA
Javier Ortega Fernández De Retana
Hospital Clínico Universitario
Avda. Gómez Laguna s/n
50009 Zaragoza.

CLUB DE PATOLOGIA ENDOCRINA
Francisco Ignacio Aranda López
Hospital General
Maestro Alonso, 109
03010 Alicante.

CLUB DE PATOLOGIA GINECOLOGICA
José Palacios Calvo
Hospital La Paz
Pº de la Castellana 261
28046-Madrid

CLUB DE PATOLOGIA OCULAR
J. Ignacio Peral Martínez.
Hospital Clínico Universitario
Avda. Ramón y Cajal, 7
47005 Valladolid

CLUB DE PATOLOGIA PEDIATRICA
Pedro J. Colomar Palmer
Hospital Niño Jesús
Avd. Menéndez Pelayo 65
28009-Madrid.

CLUB DE PATOLOGIA PULMONAR
Emilio Álvarez Fernández
Hospital General Gregorio Marañón
Dr. Esquerdo, 46
28007 Madrid.

CLUB DE PATOLOGIA UROLOGICA
Antonio López Beltrán.
Hospital Reina Sofía
Avda. Menendez Pidal s/n
14004-Cordoba.

REGISTRO DE PATOLOGIA OSEA
Francisco J. Martínez Tello
Hospital 12 de Octubre
Ctra. de Andalucía, Km. 5,4
28041 Madrid

REGISTRO DE TUMORES DEL SISTEMA NERVIOSO
Julio Escalona Zapata
Hospital General Gregorio Marañón
Dr. Esquerdo, 46
28007 Madrid.

CLUB DE PATOLOGIA CUTANEA
Jose María Conde Zurita.
Hospital Univ. Virgen de Valme
Ctra. de Cádiz-Bellavista, Km. 548,9
41700-Dos Hermanas
Sevilla

CLUB DE PATOLOGIA MAMARIA
Fernando González - Palacios
Hospital Ramón y Cajal
Ctra. Colmenar Viejo, Km. 9,1
28034-Madrid

La Asamblea de la SEAP ha aprobado la creación de dos nuevos Clubes: el Club de Patología Cutánea y el Club de Patología Mamaria, cuyos Coordinadores serán Jose M^º Conde Zurita (Hospital Virgen de Valme, Sevilla) y Fernando González-Palacios (Hospital Ramón y Cajal) respectivamente.

En reunión celebrada el 26 de Enero, el Club de Patología Ginecológica nombró como nuevo Coordinador a José Palacios Calvo (Hospital La Paz, Madrid) y Coordinador Asociado a Francisco Alameda Quillet (Hospital del Mar, Barcelona).

El Club de Patología de Cabeza y Cuello, en su IV Reunión celebrada el día 26 de Enero, acordó nombrar Secretario del mismo al Dr. Claudio Ballestín Carcavilla (Hospital Doce de Octubre, Madrid). En sesión científica, se presentaron los siguientes casos de Seminario: *carcinoma hialinizante de células claras de glándula salival en cavidad oral* (L. Alós, Hospital Clínico Provincial, Barcelona); *carcinoma adenoescamoso de laringe* (A. Cardesa, Hospital Clínico Provincial, Barcelona); *metástasis en cuero cabelludo de un tumor carcinomate atípico supraglótico. Similar al carcinoma medular*

de la glándula tiroides (C. Ereño, J.I. López, J.M. Sánchez, Hospital de Basurto, Bilbao); *fibrosarcoma ameloblástico* (P. Huget, Hospital Vall D'Hebrón, Barcelona); *fibroma odontogénico de tipo simple* (R. Carrillo, Hospital Ramón y Cajal, Madrid); *adenoma pleomorfo de rinofaringe* (M. Carrera, Hospital de Bellvitge, Barcelona); *metástasis gingival de urotelioma vesica grado III, estadio D2 de Marshall* (F. Llanes, Hospital Clínico, Madrid); *rabdomioma adulto de la región submandibular* (C. Ballestín, Hospital Doce de Octubre, Madrid); *carcinoma ductal de parótida* (L. Bernadó, Hospital Josep Trueta, Gerona).

NOTICIAS DE LA SOCIEDAD ESPAÑOLA DE CITOLOGIA

JUNTA DIRECTIVA DE LA SEC
PRESIDENTE
Mercedes Santamaría Martínez
TESORERO
Saturnino Calvo de Mora y Medina

VICEPRESIDENTE 1º
Eduardo Vilaplana Vilaplana
VOCALES
Pedro de Agustín de Agustín
Juan Antonio García Cantón

VICEPRESIDENTE 2º
José Mº Viguer García Moreno
RELACIONES
INTERNACIONALES
Matías Jiménez-Ayala

SECRETARIO GENERAL
César Lacruz Pelea
EDITOR
José Mº Rivera Pomar

VICESECRETARIO
Mº Francisca Rivas Manga

LA
CITOPATOLOGIA

En la gran mayoría de los países del mundo existen Sociedades Científicas de Anatomía Patológica y de Citología independientes, aunque muchos de los objetivos, quehaceres e incluso la metodología les sean comunes. En nuestro país, y en esto no nos diferenciamos tampoco en casi nada del resto del mundo, ocurrieron durante años ciertos hechos que provocaron el distanciamiento en los objetivos de las dos Sociedades (el problema ha sido todavía mucho más grave en otros lugares como en Italia, en donde las diferencias entre citólogos-ginecólogos y citólogos-patólogos han llevado al nacimiento de dos Sociedades de Citología distintas).

Nadie discute hoy el hecho de que para ser citopatólogo es necesario ser patólogo. Es sin embargo, meridianamente claro que el patólogo que se ha dedicado preferentemente a la citología tiene unas inquietudes e incluso una problemática que son diferentes de las de aquel que hace fundamentalmente patología quirúrgica o necrópsica. La Citopatología constituye, en cierto modo, una faceta, hasta cierto punto, incómoda de la Patología, porque algunos aspectos tales como el «screening», la participación en programas de detección precoz del cáncer, la atención directa a los pacientes en la punción-aspiración, la educación y la formación continuada de citotécnicos, la sistemática de un control de calidad etc., no satisfacen al patólogo puramente quirúrgico o necrópsico.

Siempre van a existir patólogos a los que la Citología no les atraiga y otros a los que

les entusiasme. Estos últimos, que habitualmente se dedican a la citopatología de modo casi exclusivo, se encuentran también muy cómodos en las actividades de las Sociedades de Citología, en donde se tratan y discuten de modo exclusivo sus problemas. Sin embargo, en el momento actual ciertas facetas importantísimas del diagnóstico citológico, como son la punción-aspiración con aguja fina o la utilización de la citología en el diagnóstico intraoperatorio, no pueden desligarse de ninguna manera de la Patología quirúrgica. Esto ha provocado que en reuniones científicas de las Sociedades de Anatomía Patológica, se traten también los temas citológicos de manera creciente, aunque, en muchos países ambas Sociedades tratan de aunar sus esfuerzos.

Desde mi punto de vista, ha llegado la hora de que la S.E.C. y la S.E.A.P. aúnen sus esfuerzos para desarrollar una labor positiva. Esto, de hecho, ha comenzado ya hace algunos años, impulsado por las últimas Directivas de ambas, mediante la desaparición de la Revista «Citología» y la colaboración y el soporte económico común de la Revista Española de Patología por parte de las dos Sociedades y también con la colaboración en otros temas de interés común. Sin embargo, esta colaboración debe ir todavía más allá, procurando organizar reuniones científicas conjuntas y actividades formativas en las que participen la mayor parte de los miembros interesados en la citopatología. La Sociedad Española de Citología tiene el propósito de promover la realización de cursos y seminarios tanto a nivel nacional como autonómico, a través de las secciones o Sociedades de las propias autonomías.

En mi opinión, sería muy conveniente unir los esfuerzos de ambas Sociedades para organizar conjuntamente sus reuniones científicas anuales en el mismo local y en días distintos (el viernes y el sábado, por ejemplo). Aunque la S.E.C. acordó hace tiempo que sus reuniones científicas anuales deberían ser itinerantes, considero muy conveniente mantenerlas en Madrid, que por su relativa equidistancia garantiza la asistencia de una gran mayoría de los miembros.

Una vez concluida la tarea y la euforia de la organización durante los pasados años de uno de los más exitosos Congresos Internacionales de Citología que se han celebrado nunca, deberemos poner los pies sobre la tierra y dedicarnos a mejorar la calidad de la Citología en el país, promoviendo prioritariamente actividades formativas. Para ello es necesario que tanto la S.E.A.P. como la S.E.C. cuenten con un mayor número de miembros. Es nuestro deber, el de los viejos Socios, el hacer que los jóvenes patólogos y citopatólogos que trabajan a nuestro lado se afilien a las dos Sociedades y que tengan en cuenta que nuestras cuotas siguen siendo todavía muy bajas. A cambio de ello, es propósito de la S.E.C. el rebajar considerablemente el precio de la asistencia a los cursos que se organicen a los que sean miembros de ambas Sociedades y estimular y promover su participación en los diversos eventos científicos internacionales.

Creo que todo esto no es una ilusión y que puede hacerse perfectamente realidad con muy escaso esfuerzo por parte de todos.

Mercedes Santamaría.

Presidenta de la Sociedad Española de Citología.

NOTICIAS DE LA DIVISION ESPAÑOLA DE LA IAP

JUNTA DIRECTIVA DE LA DIVISION ESPAÑOLA DE LA I.A.P.

PRESIDENTE
Félix Contreras Rubio

PRESIDENTE ELECTO
Emilio Alvarez Fernández

PRESIDENTE PASADO
Antonio Lombart Bosch

TESORERO
Francisco Martínez Tello

SECRETARIO
José Luis Rodríguez Peralto

La División Española de la Academia Internacional de Patología celebrará su Asamblea Anual Reglamentaria el Día 10 de Abril, miércoles, de 1996, en el Aula Magna del Pabellón docente del Hospital General Universitario «Gregorio Marañón», con el siguiente orden del día:

- 1.- Informe de la Presidencia.
- 2.- Informe de la Tesorería.
- 3.- Renovación reglamentaria de la DIRECTIVA. Elección de Vicepresidente.
- 4.- Ruegos y Preguntas.

Convocatoria: 1ª hora 19:00 hr
2ª hora 19:30 hr.

CONVOCATORIAS CIENTIFICAS

REUNION DE LA ASOCIACION TERRITORIAL DE LA S.E.A.P DE MADRID

Lugar: Hospital Principe de Asturias. Alcalá de Henares.
Fecha: 9 de Marzo de 1996.
Programa: Diágnóstico en Patológica Hepática (Dr. F. Colina. Hospital Doce de Octubre).
Seminario de Patología Quirúrgica.
Más Información: Dr. C. Gamallo.
Dpto. de Anatomía Patológica, Hospital La Paz.
Telf.: (91) 358 26 00. Ext.: 1310
FAX: 397 54 31

IV CURSO INTENSIVO TEORICO- PRACTICO DE ACTUALIZACION EN PATOLOGIA PULMONAR Y I CURSO INTENSIVO TEORICO- PRACTICO DE ACTUALIZACION EN PATOLOGIA HEPATICA

Lugar: Hospital General Universitario Gregorio Marañón. Madrid.
Fecha: 9 al 12 de Abril de 1996.
Cursos: Ambos cursos son válidos como Cursos de DOCTORADO de la Facultad de Medicina de la Universidad Complutense con dos créditos cada uno de ellos.
Organiza: Dpto. de Anatomía Patológica, Hospital General Universitario Gregorio Marañón. Dpto. de Anatomía Patológica Universidad Complutense. División Española de la Academia Internacional de Patología y la colaboración de la Consejería de Sanidad y Servicios Sociales.
Más información: D^a Dolores Carmona Díaz.
Dpto. de Anatomía Patológica. Hospital G. Universitario Gregorio Marañón.
C/ Dr. Esquerdo, 46. 28009-MADRID.
Telf.: (91) 586 81 64-65
FAX: (91) 586 80 18.

REUNION CONJUNTA DE LAS ASOCIACIONES TERRITORIALES DE LA S.E.A.P. DE CASTILLA LA MANCHA Y MADRID

Lugar: Parador Nacional de Almagro.
Fecha: 14 y 15 de Junio de 1996.
Programa: Mesa Redonda Utilidad de la Inmunohistoquímica.
Seminario de Patología Quirúrgica.
Más Información: Dr. M. Carbujo. Servicio de Anatomía Patológica. Hospital Nuestra Señora de Alarcos. Ciudad Real.
Telf.: (926) 21 34 44
FAX: (926) 21 02 98

XXVI CURSO INTERNACIONAL DE CITOLOGIA CLINICA

Lugar: Hospital General Universitario Gregorio Marañón, Madrid.
Fecha: Del 14 al 18 de Octubre de 1996.
Curso: Dirigido a Médicos ya iniciados en el Citodiagnóstico y C.T.I.A.C., requisito que tendrán que acreditar al realizar la inscripción.
Inscripción: 35.000 ptas. Nº de plazas 40.
Organiza: Dpto. de Anatomía Patológica, Dpto.

de Obstetricia y Ginecología. Hospital General Universitario Gregorio Marañón, Madrid.
Servicio de Ginecología y Obstetricia, Hospital San Juan, Alicante.

Más información: Sta. Sagrario Pérez, Secretaria del Curso. Dpto. Anatomía Patológica. Hospital G. Universitario Gregorio Marañón.
C/ Dr. Esquerdo, 46. 28007, Madrid.
Telf: (91) 586 81 64-65
FAX: (91) 586 80 18
Fecha Inscripción: Hasta el 1 de Octubre de 1996.

CURSO PARA CITOTECNOLOGOS 1996 - 1997

Lugar: Hospital de la Santa Creu i Sant Pau, Barcelona.
Fecha: Duración Octubre 1996 - Julio 1997.
Nº de Plazas: 4 por curso.
Dirigido: Biólogos, Diplomados de grado medio, Citotécnicos, Técnicos de Anatomía Patológica.
Más información: Sr. Aantonio Fernández, Sra. Eulalia Esteva.
Telf.: (93) 291 92 39.

V CURSO DE CITOPATOLOGIA

Lugar: Hospital Universitario Joan XXIII, Tarragona.
Fecha: Del 3 al 5 de Octubre de 1996.
Organiza: Servicio de Anatomía Patológica y Dpto. de Formación Continuada del Hospital Universitario de Tarragona Joan XXIII. Unidad de Anatomía Patológica de la Facultad de Medicina y Ciencias de la Salud de Reus, de la Universidad Rovira i Virgili.
Más información: Dr. J.J. Sirvent. Hospital de Tarragona Joan XXIII.
C/ Dr. Mallfré Guasch, 4. 43007, Tarragona
Telf.: (977) 29 58 03

III CURSO DE HEMATOPATOLOGIA

Lugar: Tortosa, Tarragona.
Fecha: 8 y 9 de Noviembre de 1996.
Organiza: Grupo de Patólogos de las Comarcas de Tarragona.
Más Información: Sta. Anna Carot Bladé. Sº de Patología. Hospital Verge de la Cinta
C/ Esplanetes 44-58.
43517- Tortosa, Tarragona.
Telf.: (977) 51 91 04
FAX: (977) 51 91 04 / 44 04 36.

CONFERENCIA INTERNACIONAL DE CITOPATOLOGIA Y ANATOMIA PATOLOGICA. PRIMERA JORNADA HISPANOCUBANA DE ANATOMIA PATOLOGICA

Lugar: La Habana, Cuba.
Fecha: Del 9 al 12 de Abril de 1996.
Organiza: Sociedad Cubana de Anatomía Patológica. División Cubana de la Academia Internacional de patología. Sociedad Española de Anatomía Patológica. Sociedad Española de Citología. Fondo de Investigación Sanitaria (FIS). España.
Resúmenes: Deberán ser enviados a la Secretaría Técnica antes del 15 de Marzo de 1996.

Más información: Dr. Javier Sáenz de Santamaría. Dpto. de Anatomía Patológica, Hospital Regional Universitario Infanta Cristina. Avda. de Portugal s/n. 06080-BADAJOS.
Telf.: (924) 21 83 23
FAX: (924) 21 81 10

VI EUROCELLPATH

Tema: «Molecular Pathology in Oncology».
Día: 18 al 23 de Mayo de 1996.
Lugar: Hotel Porta Do Sol - Caminha. Porto, Portugal.
Organiza: IPATIMUP. Serviço de Anatomia Patológica.
Facultad de Medicina. Hospital de S. Joao. Porto 4200 Porto - PORTUGAL.
Telf.: 59 05 91. Fax.: 55 03 940
Inscripciones: 445 ECU (miembros de la ESP) y 495 ECU (no miembros) antes del 15 de Marzo de 1996. Incluye Inscripción, Alojamiento (pensión completa en habitación doble compartida) y Actos Sociales.
Deadline for sending abstracts (POSTER presentation strongly recommended): March 15, 1996.

FIFTH INTERNATIONAL WORKSHOP ON FETAL GENETIC PATHOLOGY

Date: Agust 25-28, 1996.
Place: Angra dos Reis. Rio de Janeiro.
Information: Mariza Branco da Silva. Genetic Counseling Service.
UNESP - P.O. Box 529. 18618-000.
Botucatu SP Brazil.
Fax +55 (14) 821-3131

XXIII EUROPEAN CONGRESS OF CYTOLOGY

Organiza: Federación Europea de Sociedades de Citología (EFCS).
Lugar: Aarhus. Dinamarca.
Fechas: 22-25 de Septiembre de 1996.
Temas principales: Citología de población y Screening. Control de Calidad en Citología. Citología exfoliativa y de PAAF. Citología del trasplante. Nuevas armas diagnósticas en citología. Más Información: 23 th EUROPEAN CONGRESS OF CYTOLOGY. Prof. U. Baandrup. University Institute of Pathology. University of Aarhus, Kommunehospitalet, DK - 8000 Aarhus C. Denmark.
La Sociedad Española de Citología ha contactado con la Agencia Ultramar Express para la realización de un proyecto de viaje colectivo.

XXI INTERNATIONAL CONGRESS OF THE INTERNATIONAL ACADEMY OF PATHOLOGY AND 12TH WORLD CONGRESS OF ACADEMIC AND ENVIRONMENTAL PATHOLOGY

Date: October 20-25, 1996.
Place: Budapest Hungary.
Secretariat: IC Interkongressz LLC,
H - 1068 Budapest, Dózsa György ut 84/a Hungary.
Fax: (36-1) 142-4118,
Phone: (36-1) 122-2203.

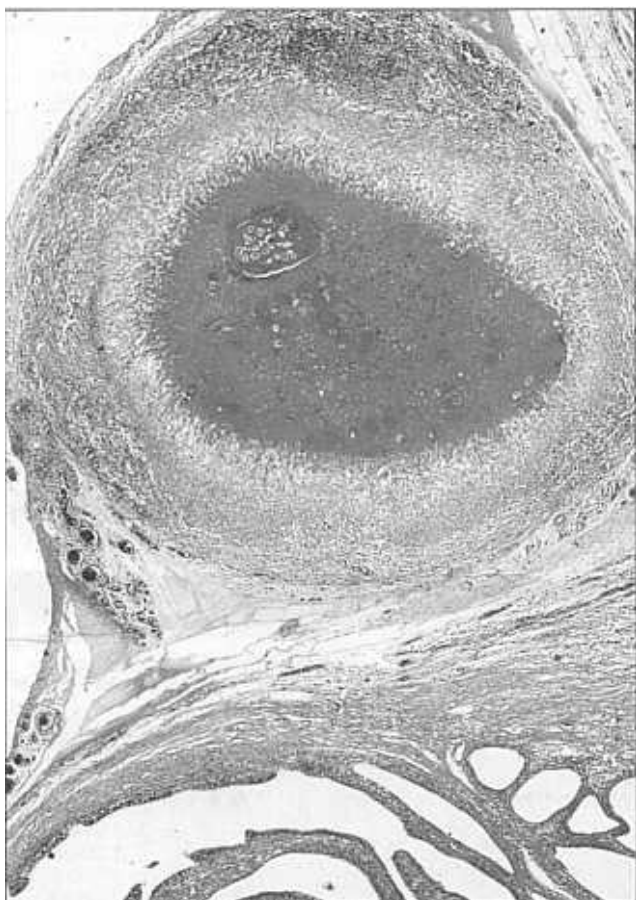
CASO DIAGNOSTICO

Caso Diagnóstico 1: Mujer de 33 años diagnosticada de peritonitis por probables abscesos tuboováricos. Se realiza histerectomía y doble anexectomía.

(Caso aportado por el Departamento de Anatomía Patológica del Hospital La Paz)

La Sección Caso Diagnóstico esta abierta a todos aquellos que quieran compartir un caso interesante a través de una o dos diapositivas representativas y diagnósticas de la lesión. Enviar diapositivas, resumen de la historia, diagnóstico y un breve comentario con dos o tres citas bibliográficas a la Secretaría de la SEAP.
