

SECRETARIA DE LA S.E.A.P.

c/ Villanueva, nº 11.

28001 MADRID

Tel. y Fax: (91) 576 89 06

Secretario:

José Palacios Calvo.

Secretaría Administrativa:

Cristina Terrádez.

JUNTA DIRECTIVA DE LA SEAP COMISION PERMANENTE:

PRESIDENTE:

Alfredo Matilla Vicente.

PRESIDENTE SALIENTE:

Jaime Prat Díaz de Losada.

PRESIDENTE ELECTO:

Antonio Cardesa García.

TESORERO:

Francisco Alameda Quillet.

SECRETARIO:

José Palacios Calvo.

PRESIDENTES ASOCIACIONES TERRITORIALES DE LA S.E.A.P.

ANDALUCIA:

Antonio López Beltrán

ARAGON:

José Miguel Morales Asín

ASTURIAS:

Manuel Florentino Fresno Forcelledo

BALEARES:

Juan Enrique Serra Trespalle

CANARIAS:

Juan José Cabrera Galván

CASTILLA LA MANCHA:

Manuel Carbajo Vicente

CANTABRIA:

María Francisca Garijo Ayensa

CASTILLA Y LEON:

Carmen García Macías

CATALUÑA:

José María Corominas Torres

EXTREMADURA:

Ricardo Carapeto Márquez de Prado

GALICIA:

Mercedes Butrón Vila

MADRID:

Carlos Gamallo Amat

MURCIA:

Vicente Vicente Ortega

NAVARRA LA RIOJA:

María Teresa Tuñón Álvarez

PAIS VASCO:

José María Arrinda Yeregui

VALENCIA:

Miguel Hernández Martí.

EDITOR "PATOLOGIA":

Javier Pardo Mindan

EDITORES ASOCIADOS:

Luis Vicioso (SEAP)

José M^a Rivera (SEC)

SECRETARIO DE REDACCION:

Iosu Sola-Gallago

ELECCIONES A PRESIDENTE ELECTO, SECRETARIO Y TESORERO DE LA S.E.A.P.

Siguiendo la normativa electoral vigente, la Junta Directiva de la S.E.A.P. convoca, con fecha 28 de Febrero de 1997, las elecciones a Presidente Electo, Secretario y Tesorero .

La Elección se celebrará el día 5 de junio en la Asamblea General Extraordinaria que tendrá lugar en Málaga, durante el XVIII Congreso Nacional de la S.E.A.P.

La Junta Electoral Central quedó constituida, mediante sorteo celebrado durante la Reunión de la Junta Directiva el 25 de enero, por: Jose Miguel Morales Asín (Aragón), Jose María Corominas Torres (Cataluña), Carlos Gamallo Amat (Madrid), Vicente Vicente Ortega (Murcia), Jose M^a Arrinda Yeregui (País Vasco) y José Palacios Calvo (Secretario de la S.E.A.P.).

El Censo Electoral podrá ser consultado en la Secretaría de la S.E.A.P. y a través de los Presidentes de las Asociaciones Regionales. Se dispondrá de dos meses, a partir de la Convocatoria Electoral, para la presentación de posibles reclamaciones, quedando establecido el censo electoral definitivo con fecha 30 de abril.

Las Candidaturas, avaladas como mínimo por la firma de 10 socios, deberán ser presentadas entre los días 15 y 30 de marzo.

La proclamación de los candidatos se hará publica a través del Boletín de abril (fecha límite día 30).

Tras la proclamación de candidatos, se podrá ejercitar el voto por correo hasta el día 20 de mayo.

INFORMACION ASAMBLEA GENERAL

NORMATIVA PARA EL VOTO POR CORREO

1: Los interesados en votar por correo deberán solicitarlo personalmente por escrito dirigiéndose a la Junta Electoral Central sita en la Secretaría de la SEAP.

2: La Junta Electoral Central remitirá al solicitante la papeleta oficial (con la firma del Secretario en rojo y el sello oficial de la S.E.A.P. en azul) en la que figurarán las candidaturas. La papeleta del voto irá en un sobre cerrado con el membrete de: Elección a Presidente, Secretario y Tesorero consignando la fecha de la votación. Además, al solicitante se le enviará una carta de presentación para comprobación de la firma.

3: El sobre cerrado con la papeleta del voto, junto con la fotocopia del D.N.I. y la carta de presentación se remitirán a la Junta Electoral Central.

4: El último día de aceptación del voto por correo será el 20 de Mayo de 1997. No se aceptarán aquellas cartas cuya fecha de correo sea posterior a la fecha indicada.

5: El voto por correo se introducirá en la urna electoral correspondiente en el momento de las Elecciones, previa comprobación del censo electoral.

ACTA DE LA ASAMBLEA GENERAL ORDINARIA DE LA S.E.A.P. 25 DE ENERO DE 1997

Comienza la Asamblea a las 12:00 horas, en el Salón de Actos de la Facultad de Medicina de la Universidad Autónoma de Madrid, con el siguiente orden del día:

- 1º.- Lectura y aprobación del Acta de la Asamblea anterior.
- 2º.- Informe del Presidente
- 3º.- Informe del Presidente Electo.
- 4º.- Informe del Presidente Saliente
- 5º.- Informe del Secretario
- 6º.- Informe del Tesorero
- 7º.- Informe sobre el XVIII Congreso Nacional de la S.E.A.P.
- 8º.- Estudio y resolución de asuntos urgentes.
- 9º.- Asuntos de trámite.
- 10º.- Ruegos y preguntas

1º.- Lectura y aprobación del Acta de la Asamblea anterior.
Se aprueba el Acta de la Asamblea Ordinaria de Enero de 1996.

2º.- Informe del Presidente

- Informe sobre la Comisión Nacional de Especialidad.

El Prof. Matilla informa que durante el año 1996 se eligió como nueva Presidenta de la Comisión a la Profesora Juliana Fariña. Entre los asuntos tratados en las últimas Reuniones, el Presidente comenta la solicitud presentada por algún miembro de la Sociedad de apoyo por parte de la Comisión de promover la Citología como un Area de Capacitación Específica dentro de la Anatomía Patológica. La Comisión consideró que la Citología debía contemplarse dentro de la formación genérica de

la Especialidad, en tanto no se promoviese otras iniciativas en el entorno de la Unión Europea.

- Encuesta sobre recursos y calidad de la Patología en España.

En el momento actual, se considera finalizada la fase de recogida de datos. Se ha recibido respuesta de un número de Hospitales que supone el 50% de las camas del sector público y privado. Los datos obtenidos serán comunicados a los diferentes grupos de trabajo quienes los expondrán en el próximo Congreso. La situación actual en nuestro país se comparará con datos disponibles de otros países y se obtendrán las conclusiones pertinentes.

- Solicitud de San Sebastián como Sede del Congreso Nacional de la S.E.A.P. del año 2001.

Se ha recibido solicitud por parte del Dr. Gutiérrez de que San Sebastián sea Sede del Congreso Nacional de la S.E.A.P. del año 2001. El Prof. Matilla recuerda que, según los Estatutos vigentes, la designación de la Sede del Congreso Nacional corresponde al Presidente de la S.E.A.P. en funciones durante el año del Congreso.

- Enseñanza Continuada.

Aunque durante el último año se han tomado iniciativas desde la Presidencia de la S.E.A.P. para favorecer la Enseñanza Continuada (por ejemplo, solicitud a los Clubes de colecciones docentes financiadas, de protocolos de informes, etc.) el Prof. Matilla se lamenta de que no haya quedado establecido un programa estructurado de Enseñanza Continuada propio de la S.E.A.P.. Este será uno de los objetivos a desarrollar durante los próximos meses por el Presidente y miembros de la Comisión Permanente. En cualquier caso, se fomentará y apoyará económicamente (en la medida que lo permita la situación económica de la S.E.A.P.) la realización de Reuniones y Cursos de Patología, organizados por las diferentes Regionales, Clubes o por iniciativa personal de miembros de la Sociedad.

INFORMACION ASAMBLEA GENERAL

- Revista Española de Patología

El Presidente cede la palabra al Prof. Pardo Mindán quién, tras expresar su reconocimiento por la labor realizada al anterior equipo de Dirección, expone las cinco puntos que intentarán desarrollarse en esta nueva etapa de la Revista. Se profesionalizará la edición, lo que supondrá un coste aproximado de 1.200.000 ptas. por número. Se cambiará el formato, incluyendo cada número 4-5 artículos originales, casos aislados seleccionados, una sección de Inmunohistoquímica y otro de Patología Molecular. Todos los resúmenes de los trabajos publicados se incluirán en Internet, se potenciará la relación con la sociedad Latinoamericana de Patología y, una vez consolidada la edición de la revista después de aproximadamente un año, se intentará su inclusión en los diferentes Índices Médicos.

- Registro Nacional de melanoma.

El Prof. Matilla informa sobre la colaboración de la S.E.A.P. con la Academia Española de Dermatología para realizar un estudio epidemiológico del melanoma en España. Próximamente, los miembros de la S.E.A.P. recibirán una carta informativa al respecto, firmada por los Presidentes de ambas Sociedades.

- Pérsame a los familiares de los miembros de la S.E.A.P. fallecidos durante el año 1996.

El Prof. Matilla manifiesta, con el deseo expreso de que conste en Acta, su pésame a los familiares de Cesar Otero Llamazares, Emilio Gutiérrez Sanz, Miguel Taberero Romo, Paloma Floriano Alvarez y Luis Gimeno Alfós., miembros de la S.E.A.P., fallecidos durante el año 1996, y solicita a los asistentes a la Asamblea un minuto de silencio, como testimonio de condolencia por parte de todos los Patólogos Españoles.

3º.- Informe del Presidente Electo.

El Prof. Cardesa informa que, como Presidente del Comité Científico del próximo Congreso Nacional, coordinará la selección de comunicaciones, que serán evaluadas por miembros designados por los diferentes Clubes. Asimismo, informa sobre la buena marcha de las gestiones preliminares para la organización conjunta del Congreso Nacional y del Congreso Europeo, que se celebrarán en Barcelona en 1999.

4º.- Informe del Presidente Saliente.

El Prof. Prat informa sobre la convocatoria, ya aparecida en nuestro Boletín, del examen del Board Europeo de Patología que se celebrará en Maastricht, el día previo a la celebración del Congreso Europeo. Tendrá una duración de 6 horas, incluirá 220 preguntas de contestación múltiple, 120 teóricas, 60 diapositivas (citología, microscopia, inmunohistoquímica y patología molecular) y 40 preparaciones histológicas. El examen lo realizarán los 50 primeros solicitantes.

5º.- Informe del Secretario.

- Admisión de nuevos miembros.

Tras lectura de sus nombres, la Asamblea acepta por unanimidad la admisión de los siguientes nuevos miembros:

Inmaculada Barredo Santamaría, Esther Irizar Urizarri, M^a del Mar Moreno Rodríguez, Ana J. Jiménez Fernández, Martina Alvarez Pérez, Rafael Funez Liebana, Juan M. García Hirschfeld, Jose R. Reyes Ramírez, Antonio J. Márquez Moreno, Antonio F. Conde Martín, Francisco J. Velasco Albendea, Jose M. Roig Alvaro, Gloria Navarro Bustos, M^a José Robles Frias, Rafael J. Luque Barona, José Pérez Requena, Marta E. Cerrato Rodríguez, Beatriz Madrigal Rubiales,

Manuel Veiga González, Marta Herreros Villaraviz, María Martín Fernández, Isabel Amengual Antich, Javier M. Ibarra de la Rosa, Margarita Esteya Bauza, Carmen Camacho García, Jose G. López Sánchez, Jose M. de Lera Martínez, María Rosa García González, M^a Angeles Cañas Tello, David Dominguez Sla, Montserrat Arumi Uriá, Felix Cruz Sánchez, Juan M. Calzada González, Francisco J. Monzón Muñoz, Carla Valenti Ponsa, Francisco J. Fernández Morejón, Francisco Vega Vázquez, M^a Luisa Díaz Fernández, Angel Panizo Santos, Juan C. Puente Hermida, M^a Concepción Fiaño Valverde, Ihab Abdulkader Nallib, Ana M. Caparrini Escondrillas, M^a Dolores Arias Santos, Julio Moldes Boullousa, Rosario Granados Carreño, Jose A. Canto Romero, Isabel Casado Fariñas, Marta Cañamero, Ana Guzmán Sierra, Lucia Pérez Gallego, Nieves Navarro Martínez, Alberto Gimenez Bascuñana, Andrés Nieto Olivares, M^a Amparo Torroba Carón, Enrique Martínez Barba, Yolanda Laplaza Jiménez, Elena Almudevar Bercero, Antonio López Unzu, M^a Petra Pascual Goyenechea, Lourdes Cesta Martínez, Ana A. Echegoyen Silanes, Amaia Apenibay Tesparza, Jaime Ferrer Lozano, Felipe Sacristán Lista, Juan A. Garcia Jiménez, Marcos Martínez Banaclocha, Pablo Pérez Alonso, Miguel Gorospe Arrazuría.

- Bajas voluntarias.

Durante el año 1996 la Secretaría de la S.E.A.P. ha recibido notificaciones de las siguientes bajas voluntarias: Yolanda Díez, Covadonga Alonso Martí, M^a Luisa Arambarri, Jesús Zameza Arano, Santiago Gómez Salvador, Aitor Fernández y Angel Luis Girao García.

- Edición del Boletín Informativo de la S.E.A.P.

Durante el pasado año se han editado cinco boletines bajo el patrocinio de la casa **ATOM**, que seguirá financiando la edición durante el presente año. El Boletín aparece en Internet gracias a la colaboración del Dr. Andrés Sampedro Nuño.

- Creación de nuevos Clubes.

Una vez comprobada que la documentación aportada cumple los requisitos establecidos, la Junta Directiva de la S.E.A.P. presenta a la Asamblea las solicitudes de creación de dos nuevos Clubes, Club de Patología Autóptica y Club de Informática Aplicada. La Asamblea aprueba por unanimidad la creación de ambos Clubes.

- Elección de Presidente Electo, Secretario y Tesorero de la S.E.A.P.

El Dr. Palacios presenta la convocatoria, aprobada por la Junta Directiva, de las elecciones que tendrán lugar el día 5 de Junio durante el próximo Congreso Nacional en Málaga, así como de la normativa que regirá el voto por correo, que ha sido solicitado por numerosos socios de la S.E.A.P. Tanto el calendario como la normativa son aprobados por unanimidad y serán publicados en el Boletín de la SEAP.

6º.- Informe del Tesorero.

INGRESOS	
- ACTIVO a 31-12-95	4.798.568
- INTERESES	119.992
- FINANCIACION CASAS COM.	98.000
- CUOTAS	8.818.033
TOTAL	13.834.593

INFORMACION ASAMBLEA GENERAL

GASTOS	
DEVOLUCION CUOTAS	1.520.276.-
SECRETARIA	1.233.072.-
REVISTA	3.528.740.-
REGIONALES Y CLUBES	1.051.028.-
VARIOS ASAMBLEAS, LIEM5	2.079.566.-
TESORERIA	37.757.-
TOTAL	9.449.438.-
TOTAL ACTIVO 31-12-1996	4.385.155.-

El Dr. Alameda informa que, tras el balance de 1996, se ha podido mantener el Activo «histórico», necesario para asegurar el normal funcionamiento de la S.E.A.P. No obstante, para el año próximo se prevee un **incremento en el gasto**, que haría disminuir peligrosamente el citado Activo:

- Pago de la deuda pendiente a la imprenta editora de la Revista Española de Patología
- Cuota Federación Sociedades (150.000 Ptas.)
- Cuota Gabinete Jurídico (200.000 Ptas.)
- Incremento del presupuesto de la Revista (la media por número en 1996, ha sido de 882.185 Ptas.). El primer número pagado en 1997 ha costado 1.047.000 Ptas. y se prevee que aumente hasta 1.200.000 Ptas.
- Pago de dos números extras, uno por el Congreso de la S.E.A.P., y otro por el Congreso de la SEC (el Libro Verde que incluye el Symposium Precongreso y Encuesta sobre la Calidad y Recursos de la Patología en España está previsto que sea financiado con los beneficios del Congreso Nacional).
- Apoyo económico a Cursos y Congresos.
- Alquiler Sede de la Sociedad (previsto un coste aproximado de 1.000.000 anual)

El Dr. Alameda informa de las bajas por morosidad:

Luis Andrés Pérez Rodríguez, Pascual Messeguer García, Tiburcio Parra Fragua, Julio Fernández Tomé, Carmen Ruiz de Miguel, Juan Miguel Pérez Ramos, M^a Pilar Najera Morrondo, Manuel Moreno Muro, Ana M. Campos de Orellana, Pilar Lardelli Claret, Pedro Luis Boils Arroyo

7º.- Informe del XVIII Congreso Nacional.

El Prof. Matilla informa pormenorizadamente del contenido científico y social del Congreso, que ha sido editado en forma de Programa Provisional, que ha sido enviado a todos los miembros de la S.E.A.P.

8º.- Estudio y resolución de asuntos urgentes.

- Propuesta de designación de Miembros Honorarios de la S.E.A.P. Tras la propuesta de la Junta Directiva y diferentes miembros de la S.E.A.P. asistentes a la Asamblea, se aprueba por unanimidad la designación de Miembros Honorarios de la S.E.A.P. de los Dres Alberto G. Ayala, Mario A. Luna, Scott McNut, María Merino y Juan Rosai, por sus méritos científicos, así como por su continuada colaboración con la S.E.A.P. En el próximo Congreso Nacional, se les hará entrega (así como al Dr. Löhns designado previamente) del Diploma acreditativo de tal distinción.

- Asesoría Jurídica

Se informa acerca de una propuesta de convenio de asistencia jurídica del Área de Derecho Administrativo del Departamento de Derecho Público de la Universidad de Málaga a la S.E.A.P., que se establece en el marco del artículo 11 de la Ley de Reforma Universitaria de 1983. Este convenio permitiría a los miembros de la S.E.A.P., a través de la Secretaría, realizar consultas o solicitar informes o dictámenes sobre los temas que se estime necesario. El Catedrático del Área de Derecho Administrativo asumiría la elaboración de las respuestas que requieran las consultas, así como la elaboración de los informe o dictámenes que sean requeridos. El convenio se establecería inicialmente por un año y supondría a la S.E.A.P. un Coste de 200.000 pts. Se aprueba por unanimidad.

- Integración de la S.E.A.P. a la FACME

Se informa que en la Reunión de la Junta Directiva celebrada en septiembre se decidió proponer a la Asamblea la integración de la SEAP en la Federación de Sociedades Científico Médicas (FACME), que aglutina a la mayor parte de las Sociedades Médicas del país y que desarrolla su actividad para potenciar áreas como la enseñanza continuada, relaciones con Europa, relaciones con la O.M.C., etc. La integración supone el pago de una cuota anual de 150.000 pesetas. La Asamblea aprueba por unanimidad la integración.

- Situación actual de la sede de la S.E.A.P.

El Prof. Matilla informa que, el pasado mes de noviembre sin previo aviso al Presidente ni al Secretario, los responsables del Consejo General del Colegio de Médicos ordenaron el traslado de todos los enseres de la S.E.A.P. a un edificio diferente. En la actualidad, la sede de la S.E.A.P. ha quedado reducida a un espacio de aproximadamente 6 m² donde no hay cabida para instalar los archivos y demás material de la Sociedad. Aún cuando se han expresado las oportunas reclamaciones, esta situación no parece modificable, por lo que la Comisión Permanente y Junta Directiva han creído oportuno proponer, como medida más eficaz para salir de esta situación de urgencia, el alquiler de un local que posibilite a la Sociedad disponer de una sede propia. Este alquiler supondría un incremento anual aproximado de un millón de pesetas. La Asamblea aprueba la propuesta.

- Subida de cuota

Dado el incremento previsto del presupuesto para el próximo año en función del aumento del gasto en la Revista, el contrato de la asesoría jurídica, la integración de la S.E.A.P. en la FACME, la actitud decidida de apoyo económico a las actividades de enseñanza continuada en Patología y el alquiler de una nueva sede, la Comisión permanente y Junta Directiva proponen la **subida de la cuota** de socio a 10.000 ptas anuales, que es aprobada por unanimidad.

9º.- Asuntos de trámite.

Se informa a la Asamblea que, por estancia en un centro extranjero, la Presidenta de la Regional de Castilla y León Dña. Carmen García Macías ha delegado transitoriamente sus funciones a la Secretaria de la citada Regional, Dña. M^a Teresa Rivas Ariño.

10º.- Ruegos y Preguntas.

No hay ruegos ni preguntas.

Sin otros asuntos que tratar, se levanta la sesión a las 14:00 horas.

NOTICIAS DE LA S.E.A.P.**DEBEN ACTUALIZAR SU SITUACION CON LA S.E.A.P.:****Regional Andaluza:**

Fco. Javier O'Valle Ravassa.; Blas Menendez Guerero; Jacobo Iriarte Calvo; Mercedes Gómez Morales; Antonio Carlos González Hermoso; Josefa Rubi Uria; M. Carmen Martínez Sánchez y José Javier Esquivias López Cuervo.

Regional Aragonesa:

M. Paz Gallego Calvo

Regional Asturiana:

Ignacio Riesgo González.

Regional Canaria:

Celia Medina Ortega; Miguel Angel Sánchez Ramos; Santiago Palacios Llopis

Regional Castilla La Mancha:

Margarita Sango Lamban; M. Pilar González Peramato Gutierrez

Regional Castilla-León:

Manuel García Tejeiro

Regional Catalana:

Concepción Alomar Serrallach; M. Eulalia Ribas Morales

Regional Gallega:

Juan Carlos Alvarez Fernández; José Angel Rodriguez

Regional Madrileña:

Joaquín de Miguel Ortiz; M. Carmen González García; Carmen Martín Rodilla.

Regional Murciana:

Salvador Gómez Pérez; Francisco Martínez Díaz

Regional Valenciana:

Francisco Llorca Escuin; José Fernando Hernández Aznar

Contactar antes del 20 de Marzo, con el Dr. Alameda, Telf.: (93) 221.13.69

The first Board Examination in Pathology
on August 30, 1997
Maastricht
The Netherlands

Application forms can be obtained from the chairman of the Examination Board:

Prof. Dr. J.G. van den Tweel,
Department of Pathology (H 04, 312).
University Hospital Utrecht,
P.O. Box 85500,
3508 GA Utrecht.
Fax number 31-30-2544990
E-mail: E. Verbaan@lab.azu.nl

Application forms will be sent out from October 1, 1996. Closing date for the application is July 1, 1997.

EL BOLETIN INFORMATIVO DE LA S.E.A.P. SE PUEDE CONSULTAR EN INTERNET CON LA SIGUIENTE DIRECCION:

<http://www10.uniovi.es/seap/seap.htm>

CONVOCATORIAS CIENTIFICAS

XVIII CONGRESO NACIONAL Sociedad Española de Anatomía Patológica

Lugar: Málaga
 Fecha: Del 4 al 8 de Junio, 1997.
 Sede: Hotel Torrequebrada. Ctra. de Cádiz, km. 220.
 29630-Benalmádena-Costa Málaga.
 Telf. (95) 244.60.00
 Fax: (95) 244.57.02
 Secretaría Científica: Dpto. de Anatomía Patológica. Facultad de Medicina.
 Campus Universitario de Teatinos, s/n. 29071-Málaga.
 Telf y Fax: (95) 213.16.60.
 Reservas de viajes y alojamiento: Viajes El Corte Inglés.
 Avda. Andalucía, 4-6. 29002-Málaga.
 Telf. (95) 230.82.00
 Fax: (95) 261.12.42
 Fecha Límite de Inscripciones: 14 de Abril
 Plazo de presentación de comunicaciones: 3 de Marzo

II CURSO TEORICO-PRACTICO DE INMUNOHISTOQUIMICA

Lugar: Hospital del Mar (Barcelona).
 Fecha: 19 - 23 de Marzo de 1997
 Organiza: Club de Inmunohistoquímica de la S.E.A.P.
 Más información: José M^o Corominas.
 Dpto de Anatomía Patológica. Hospital del Mar.
 Teléfono: (93) 2211369

IV CURSO DE ANATOMIA PATOLOGICA OCULAR

Tema preferente: Oncología Ocular
 Colaboración especial: Dr. M. N. Burnier. Canadá y Dr L. El Zimmerman. Washington.
 Fecha: 17, 18 y 19 de Marzo de 1997.
 Lugar: Valladolid.
 Secretaría del curso: Servicio de Oftalmología, Hospital Universitario.
 C/ Avda. Ramón y Cajal, 3.
 47011-Valladolid.
 Telf.: (983) 42.00.00- Ext: 20292
 Fax.: (983) 25.75.11
 Inscripción: Cuota de inscripción de 30.000 Ptas.
 Traducción simultánea: Se contará con traducción simultánea.
 Plazas limitadas: La decisión se comunicará por escrito a cada uno de los solici-

tantes, según reciban inscripciones, ya que el número de plazas es limitado.

V CURSO INVIERNO DEL CATAI X CURSO ANALISIS IMAGEN. NUEVOS RETOS TECNOLOGICOS E INTERNET

Lugar: Puerto de la Cruz.
 Día: Del 9 al 23 de Marzo de 1997.
 Curso: Reconocido por el ESACP (European Society Analytical Cellular Pathology)
 Más información: Prof. Dr. O. Ferrer Roca Cátedra Anatomía Patológica Facultad de Medicina. La Cuesta 38071-Tenerife
 Telf.+ 34 (922) 64 20 15
 Fax: (922) 64 18 55

X CONGRESO NACIONAL DE LA ASOCIACION ESPAÑOLA DE TECNICOS DE LABORATORIO Tuberculosis y el Laboratorio

Lugar: Marbella.
 Fecha: Del 23 al 24 de Mayo de 1997.
 Curso previo Tel-Teap 22 al 24 de Mayo.
 Secretaría del Congreso: C/ Velázquez, 10 -entrp. Of. 3
 37005-Salamanca
 Telf. (923) 25.23.95
 Fax: (923) 25.23.47

I CONGRESO VIRTUAL HISPANOAMERICANO DE ANATOMIA PATOLOGICA

Dirigido: A todos los profesionales especialistas en Patología con interés en compartir información científica a través de Internet con nuestra comunidad hispanoparlante. Uno de los objetivos principales del Congreso es impulsar la comunicación entre profesionales situados en lugares remotos con escasas oportunidades de formación continuada.
 Organiza: Asociación Territorial Canaria de la SEAP, Dpto. de Morfología y el Centro Informático del Edificio de Ingenierías de la Universidad de Las Palmas de Gran Canaria.
 Responsables locales: Servicio de Anatomía Patológica de los Hospitales Materno-Infantil de Las Palmas de Gran Canaria, Complejo Hospitalario de Ciudad Real y Hospital Virgen de la Concha de Zamora.

Fechas: Inscripción : a partir del 12 de Octubre de 1996.

Celebración del Congreso: del 15 de Mayo al 7 de Julio de 1997.

Lugar: <http://www.uipgc.es/conganat>
 Más información: Dr. José María de Lera Martínez.

Telf.: (928) 44 46 50

Fax: (928) 44 47 75

E-mail: imariade@idecnet.com

XIX 1th WORD CONGRESS OF THE WORLD ASSOCIATION OF SOCIETIES OF PATHOLOGY (WASP)

Place: Versailles, Paris, France.

Date: 16 - 20th June 1997

Meeting: Celebrates the 50 th Anniversary of the Foundation of the WASP (Founded 21 st. November 1947, Paris, France)

Information: WASP/SNMB.

133 boulevard du Montparnasse
 75006 PARIS, FRANCE

Telf.: (33) 01 40 47 60 60

Fax: (33) 01 43 22 91 03

FIFTH INTERNATIONAL WORKSHOP ON APPLICATIONS OF AGNORS IN PATHOLOGY

Lugar: Zaragoza.

Fecha: Del 19 al 21 de Septiembre de 1997-

Organiza: Servicio de Anatomía Patológica del Hospital Miguel Servet de Zaragoza.

Tema: Reunión científica internacional de periodicidad anual que tiene como finalidad avanzar en la estandarización técnica y en la interpretación de los resultados entre AgNOR, Inmuno-histoquímica y Análisis de imagen, así como con otros métodos de evaluación de la proliferación celular. El programa científico consta de conferencias, mesas redondas, comunicaciones orales y posters.

Más información: Dr. José Mas. S^o de Anatomía Patológica. Hospital Miguel Servet, Zaragoza.

C/ Isabel la Católica, 1 y 3

50009-Zaragoza-

Telf.: (976) 35.57.00 Ext.: 206

Fax: (976) 35.18.93

Internet: gimenez@public.ibercaja.es

CASO DIAGNOSTICO

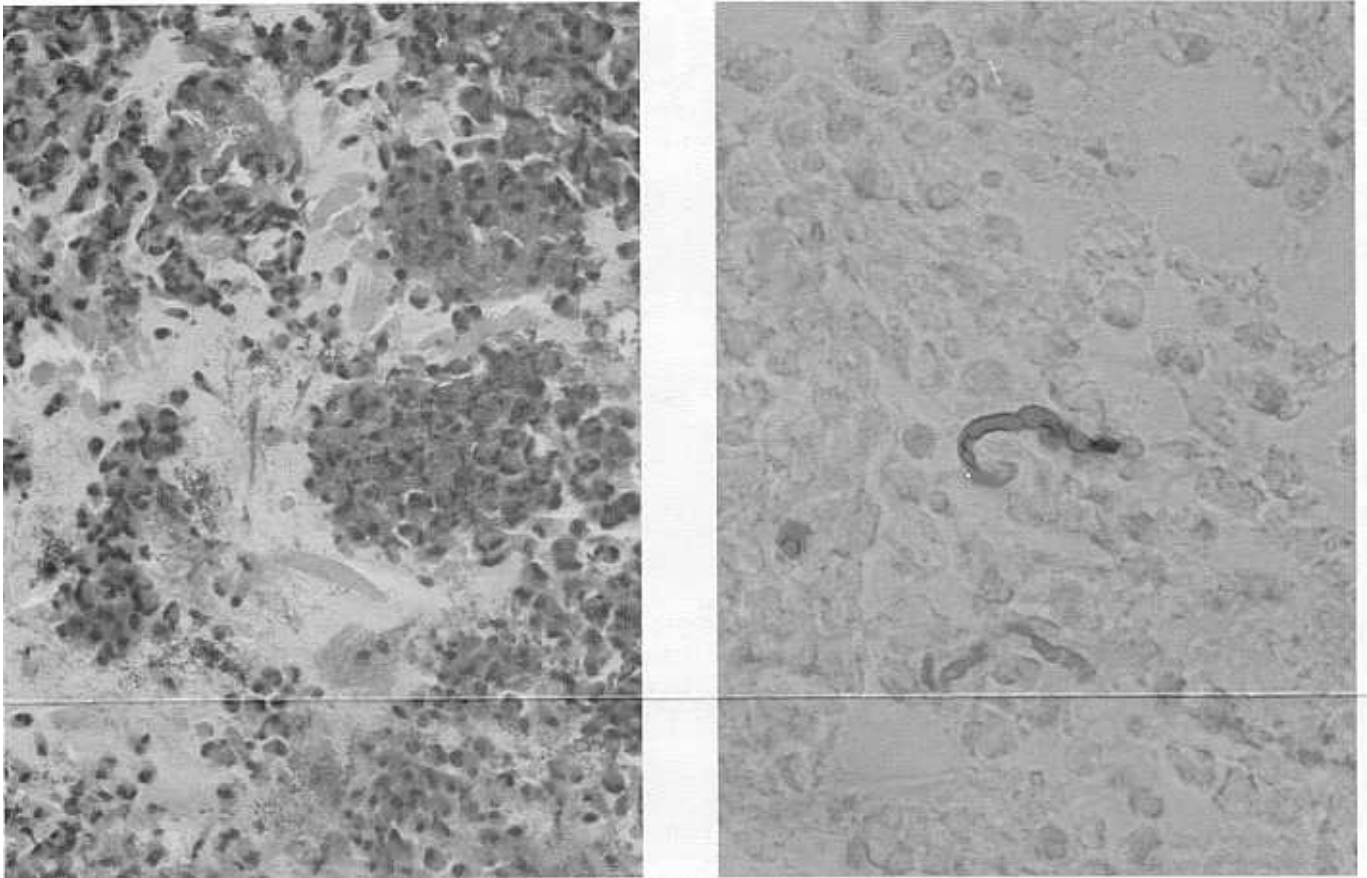

Caso Diagnóstico 6: Varón de 34 años con sinusitis maxilar crónica. En la TAC, se observa ocupación masiva de los senos, predominando el seno maxilar izquierdo. Las fotos corresponden a frotis del contenido sinusal. (caso aportado por el Departamento de Anatomía Patológica del Hospital Comarcal del Bidasoa)

Diagnóstico del Caso 5: CALCIFICACION ARTERIAL IDIOPATICA INFANTIL ASOCIADA A CONDRODISPLASIA PUNTEADA

Comentarios: La calcificación arterial idiopática infantil es una enfermedad de etiología desconocida caracterizada por depósito de calcio en la lámina elástica interna de las grandes y medianas arterias musculares e importante hiperplasia intimal que causa estrechamiento de la luz.

Condrodisplasia punteada es el nombre genérico que se da a un grupo variado de enfermedades en las que existe depósito de calcio en las epífisis cartilagosas. Entre ellas existen al menos cuatro formas con herencia diferente.

En un caso muy similar a los presentes se encontró el colesterol sulfato plasmático muy elevado. Dado que el locus de este esteroide se encuentra en el cromosoma X se sugirió una delección del citado gen, por lo que se trataría de una nueva entidad con herencia recesiva ligada al X.

Bibliografía.

Carles D et al. Idiopathic arterial calcification in a stillborn complicated by pleural hemorrhage and hydrops fetalis. Arch Pathol Lab Med 1992, 116:293-295.

Kurczynski TW et al. Lethal chondrodysplasia punctata with extensive vascular calcifications. Am J Hum Genet 1985 (suppl), 37:183.

Wulfsberg EA et al. Chondrodysplasia punctata: A boy with X-linked recessive chondrodysplasia punctata due to an inherited X-Y translocation with a current classification of these disorders. Am J Med Genet 1992, 43:823-828.

La Sección Caso Diagnóstico esta abierta a todos aquellos que quieran compartir un caso interesante a través de una o dos diapositivas representativas y diagnósticas de la lesión. Enviar diapositivas, resumen de la historia, diagnóstico y un breve comentario con dos o tres citas bibliográficas a la Secretaría de la SEAP.